滿洲報

（本報價目）每月一圓四角六個月七圓八角全年十五圓郵費先惠郵票不收（外國除中國日本概加郵稅）（廣告刊資）一行十二字起碼一日每行一圓特別地位加倍長期者另議以上俱以現大洋爲本位但朝鮮臺灣日本內地即以日本金幣爲本位

發行所 滿洲報社 大連市常盤町二十九番地 電話（編輯部長二七五三 編輯部二九一一三番 營業部長二四〇三一 營業部二四〇六二四番 社長室二一八二 振替貯金口座（大連）三七二四番）

發行人 王平山 印刷人 金念曾 編輯人 金蓽章

THE MAN CHOU PAO 29-31 Tokiwacho Dairen, Manchuria.

昭和九年二月十六日

爲符休養民力之大旨 將中止各種紀念事業

實施帝政尙有重要事業待舉 將及速的力擴充首都之建設

由溥儀執政之登極滿洲國將變革爲君主政體爲紀念此曠古大典傳各地將舉行各種紀念事業然因溥儀執政後就任當時即行强調休養民力關係日政府在實施君主制復有幾多重要事業於財政不豐之今日對此須要彪大經費之紀念事業計劃傳將中止單爲紀念事業似將自然中止或行延期因之實施君主制後將及速的擴充首都建設

香港訊中央軍將近龍岩、陳濟棠電令黃和春即率新編獨立三旅退永定到永定後黃始就職、又經部八日下午四時軍事會議、少將以上均出席强文韜團奉令由潮陽開興寧影、到達、李揚敬候軍事結議舉後即回防 香港訊、盛傳李濟琛已返桂陳銘樞仍屋港南京廣州電陳濟棠令入閩之黃任寰李振良等部就在達到地點駐紮不再推進、嚴防散兵共匪侵擾、又訊、黃部李陳伍川團集坎市李團微（五日）低距龍岩之南洋墟着手改編十九路殘部曾友仁旅三團在龍岩側之適中接防十九路殘部將告解決粵震語記者退龍岩十九路軍約一旅、請粵收容、政務會即一集團總部收編蔡廷楷因所部已有歸宿、已離龍岩、行蹤未明、另訊黃任寰奉命收編龍巖十九路殘部、獨立第三旅暫駐武平上杭、黃派葉維浩任漢屏團進駐龍岩、由陳濟棠電蔣、陳報收編經過、陳連日與各將領會議結果、一、剿匪軍事、分贛閩兩路、前方軍暫駐原防、候命移動、二、入閩部隊黃任寰部駐龍巖適中爲終點、李振良陳章部駐上杭武平、鄧龍光部駐大浦、一律不准推進、三、收編十九路散兵、着黃任寰負責、四、趕築永定至大浦軍路、各要地組設電話站、

日本之凡有行動 在保亞洲和平

日大使向美總統捧呈國書

齋藤大使於十三日午前十一時在白宮對羅斯福大總統捧呈國書同時致辭如左 東部亞細亞有重大時期日本在此地域爲秩序强化與安定竭力求東部亞細亞之和平乃爲日本純粹之希望日本任何行動皆爲和平日美關係由經濟的關係有相互提携之運命對此羅大總統表明如左之抱負 對閣下之意見表示同意我政府以維持和平之原則與精神面臨太平洋地方與凡有地方者乃爲閣下之所知我政府實踐此原則且在各方面有與貴國政府作懇親且理解之協力用意者諒亦爲閣下之所知余與閣下爲舊交余之歡迎益爲深切（十五日華盛頓電）

張學良即將赴漢 組織副司令部

十九路殘部調長江一帶 廣東對閩軍事近訊

杭州訊、張學良八日午後二時乘自備汽車赴莫干山遊覽晚五時近、據談就剿匪副司令職、尙未接到命令、一切待與蔣商議後再決定云、又蔣九晨八時、召浙省黨委許紹棣葉溯中胡健中方青泳等詢浙黨務情形、十時辭出並偕夫人下午謁岳墳、獻花圈並應福斯影片公司請攝有聲片、下午五時返澄廬 南京訊、張學良自被任爲豫鄂皖三省剿匪副司令後、定日內由杭返滬、着手籌備一切將司令部組妥、即赴漢正式成立、聞張擬任榮臻爲副司令部參謀長並將調萬福麟王以哲兩部南下、受以驅匪工作 南京軍息、張學良連日在滬與蔣商清剿計劃、日內即返滬、籌備就三省剿匪副司令事、張之駐京辦事處長楊煥彩日內赴滬、張在滬事畢即赴漢視事、剿匪總部決設漢口、組織經費照舊云 杭州訊、張學良庚（八日晨八時出西泠飯店、記者午後三時往訪、尙未返寓、聞係往遊天目山、國府發表張學良爲三省剿匪副司令、韓復榘于學忠劉鎭華等均電張道賀云 漢口訊、何成濬齊八日午語記者、中央任張學良爲三省剿匪副司令、其駐在地或在漢口、此間各將領將聯名去電歡迎、聞武漢各機關亦已準備歡迎云 福州訊、前十九路軍敗退莆田惠安等地者頗多、當局已限令集中指定地點、逾期即派隊搜索、該部將調赴長江一帶補充、一週間開拔明令即下

在福厦設飛行場 日認違反條約

日軍部對其成行在監視中

國民政府基諸一月之經濟委員會之決議在福州厦門設二處軍用飛行場現在準備中對此事實曾在日議會有此非違反不割讓條約乎之質問外相未與明確答辯軍部以在此地用外國資本作軍事設施明爲違反條約見解已爲一致對其成行在嚴重監視中（國通十五日東京電）

歐洲政局極度的不安 直渾同大戰前的狀態

奧匈西等國俱傳有革命危機 國粹黨同盟與他國形成對立

據某處電得就法國暴動奧大利亦有革命騷動 通歐洲全土政治的社會的不安日爲增大而匈牙利及西班牙亦專瀕有革命的危機 如斯通國際聯盟世界經濟的協力有完全停止的狀態 奧大利今由法蘭西意大利德意志三國干涉已成國粹黨法西斯蒂及社會民主黨三派鼎立已迫於由國粹黨苦的打之危機此若成功則歐洲國粹黨同盟與其他諸國對立將益激化全歐將發生不可收拾之局面（十五東京電）

法經濟協會與滿鐵 成立貸款契約

法報所載對滿投資問題

傳法國經濟發展協會與南滿洲鐵道會社成立十五個年之長期信用貸款契約十三日拉印佛爾馬西奧報以據有根據之消息發表如左 杜禮威氏代表法國經濟發展協會受有與滿鐵成立臨時契約之權限臨時契約爲須得巴黎承認者而爲開發滿洲國法國之重工業將行參加在事業開始前尙須多爲調查（十五日巴黎電）

募債建設各都市

滿洲國星野財政部總務司長於十三日招見滿洲國公債聯合銀行團時爲實施新京齊齊哈爾吉林等主要都市計劃以上下水道之建設費在滿洲國政府保證下計劃發行二千萬元程度之市債就此有所懇請

開發西北案

國府令行政院及經濟委員會、爲令飭事、案奉中執會函內開、本會第四屆第四次全體會議准邵力子等九委員提議、關於開發西北各種決議應即實行一案、交經濟組審查、提出第四次大會討論通過、交國民政府、在案相應錄案函達查照、分別辦理等因、並附錄關於開發西北之各種決議、本府自應照辦除令全國經濟委員會暨行政院、合行抄發原件、令仰遵照辦理、此令、附關於開發西北之各種決議應從速實行全文、一、令全國經濟委員會注意西北建設、對於三中全會交辦之西北工賑開發救濟建設各案、及政治會議決議培修黃帝陵案、迅速籌擬實施、二、西京市經費每月三萬元、應飭部即行照撥、在西京市未成立以前、暫由西京市籌備委員會或全國經濟委員會西北辦事處承領、專於市政建設方面、藉省行政費用、而促市政進行、三、防止獸疫、在西北極關重要、全國經濟委員會設有衛生組、應令速即籌辦、令任劉泉山爲西北辦事處主任、劉日內赴西安視事

奧京暴動鎭靜

政府已緩和消燈令 社會黨退出根據地

以杜爾富斯政府之彈壓政策使在過去十五年間握有首都維也納市覇權之社會民主黨今亦陷於窮地於今次騷擾因政府軍不稍假借開放大砲死傷者殆不可數觀死者在數百負傷者達數千名以上維也納市中情勢依然極度急迫政府當局觀騷擾將爲鎭靜已緩和消燈令十三日已許戲園開演股票交易所商品市場亦行開場社會民主黨員已放棄爲暴動發端地林芝之根據地矣（十五日維也納電）

閻擬澄清吏治

考選檢察委員揭曉 將分別派往各縣檢舉

太原快訊、山西各機關及各縣公務人員、年來貪污納賄、身繫囹圄者時有所聞、當局雖嚴予查辦、無如受賄貪贓之手段奇妙、發覺者不過百分之一二而已、前聞某縣區長在任僅及一載、腰纏累々竟超過萬元、彼區長月薪僅三十元、連同公費旅費馬乾等項、則四五十元耳、即使衣食全免、年餘不過五百餘元、其能有萬元之收入者、大部分全恃煙賭客之納貢耳、接洽時雙方咸守秘密、故難覺察、閻錫山氏擬嚴懲貪污澄清吏治、特招考檢察委員、以便分佈各縣、嚴予檢舉、期杜絕全省貪污官吏、免商民遭此荼毒、自招考明令公佈後、有應試資格之人員、咸認此項職務、類似中央之監察委員、其威權無可比擬、故報名人數、竟達五百餘人之多、閻對此次考試、特加注意、舉凡各門試題、均爲其親自擬選、每日考試之晨始派員乘座汽車、送之場內並令各監場委員嚴予監視、試卷之披錄取者、閻又親加閱覽、以示隆重、各門分數亦經閻親加評定、由考委會予以平均、分別彙誌、評定總成績、業於二日正式放榜計錄正取王葵經等十三人、備取張鳳鳴等二人、被淘汰者、約四十分之三十九强、至檢委會、已定三五日內即行組織、所有備取二人、作爲候補檢委、遇有缺出、即行遞用、正取檢委將定廢年後分別派赴各縣、實行檢舉、聞各縣貪污官吏、對當局此項設施、甚形恐慌、而一般人則咸望各監委之眞能行使職權也、茲將此次錄取各員名單列次、正取十三名、王葵經、姚揖訂、魯秉禮、趙東山、白鄰德、郭殿邦、安紹基、張建勳、宋鳳麟、閻裕珍、常步酬、張尙志、趙鳳瑞 備取二名 張鳳鳴 楊發瑞

興運門 竣工

御徽金色燦然 象徵皇室永長

急於竣工之執政府正門興運門全工已終五瓣蘭花之御徽金色燦然象徵皇室永長而放光輝

江蘇省府 布衣運動

訂辦法十條

清江浦通信、江蘇省政府、自改組後、新主席陳果夫氏爲奉行中央之節約救國計劃起見、特提倡布衣運動、積儲財力、以備救國、除一切華麗之服飾、惟此項運動只限於黨政各機關人員以及各學校教員學生等、民家方面、現暫不加限制、但勸其更易布衣而已、現已由建設廳擬具實施辦法、提交省政府詳細審查議決通過、通令全省各機關遵照實行、茲誌其辦法於後、第一條、本省爲提倡衣廣行節儉起見、特制定江蘇省布衣運動實施辦法、第二條、由江蘇省政府所屬各機關及江蘇省黨部、通令各級黨部、組織布衣運動會、依照實施辦法、努力宣傳勸導、務使人民亦能參加、切實推進、並查核每月入會人數之多寡、以定考成第三條、各附屬機關各級黨部、應將布衣運動實施情形、隨時呈報主管機關及上級黨部查核、第四條、本省黨政軍及各機關服務人員、應一律採用國貨布質服裝、第五條、本省各機關長官、公務人員、及學校教職員等凡遇參加婚喪慶賀宴會、及紀念、一律藍布長袍、青布馬褂、以爲表率（着短裝者例外）、第六條、本省各軍隊團體各學校學生、各工場工人、一律採採國貨布製服裝、第七條、凡已製有國貨工場綢緞服裝者、如須更換、應購國產布、第八條、本省各機關如有服裝費之開支、非以國產布製進、或以經售之廠店證明、不得該銷、第九條、本省高級黨政軍主長官、應於本辦法頒布月內各製布衣、以示提倡、第十條、本辦法由江蘇省政府委員會議通過、分別令行所屬各機關、並函請江蘇省黨部通令各級黨部人員、一體遵行施行云

孫馬商洽停戰

雙方代表正協議中 甘寧青部隊已聯絡聲援

北平通信、關於孫馬衝突問題、迄今已二十餘日、砲火猛烈、地方糜爛、寧夏城仍在孫軍包圍中、據深悉兵次戰事情形者談、在孫軍方面所持之理由、因官兵久駐後套、勢將餓死、故令西開屯墾、並無爭奪地盤之意、中央如能體念困苦、妥謀安置辦法、自當立時停止前進、縱中央此時不予過問、但平攻克寧城後、亦當電請中央接收寧省政權、孫決不加以聞問、以示服從之誠意、在馬軍方面、此二十餘日苦鬭之中、感覺長此激戰、雙方均無僥倖、且援軍僅止於甘寧夏境、馬部實力並無增加、故雙方現擬協議一停戰辦法、馬派參議李某、孫派鄭某爲代表、在寧夏城外八里橋附近之姚家寨會面、商洽停戰條件、馬願署助給養、惟以孫軍不准在寧夏境內逗留爲先決條件、現孫方尙未答覆、蓋孫軍鑒於外間空氣惡劣、且個人所處環境複雜、進退維谷中央果能予以安置辦法、即遵令駐防、決不過問省政、亦決不令所部再過寧境進犯甘肅云 北平通信、孫馬戰事、孫軍因前進失敗、現正陸續將後方留守部隊、向西輸送中、寧夏城郊、雖仍有小戰事發生、但情勢較前兩日似覺緩和、預料孫部補充完畢、將不免再有激烈戰事、平方前晚傳、距寧夏三十餘里之新城（即寧朔縣）被孫部佔領、但迄未能證實、又上月三十日何應欽電令孫部撤退、孫迄無覆電、因此軍分會將

德國對滿政策 有重要進展

擬與滿洲國實行經濟提携 駐日德參事官已回國磋商

對滿洲國顯著發展表面上不承認之各國亦不能無關心苦心考慮由各種手段保全與滿洲之實際的關係中德國於昨年末以希忒拉特使被派遣於滿洲而作實地調査先有柏林大學教授翰斯氏於一月又特派駐日大使館參事官克諾爾氏調查與滿洲國之經濟提携結果 德國於滿洲政策似將進行重要一步迭伊爾克賽大使大使招見駐哈總領事開重要會議結果克諾爾參事官赴柏林與本國政府磋商奚德國對滿方針將有如何展開頗堪注目（國通十五日東京電）

本報啓事

舊曆年本報概不休刊十四、十五、十六三日每日發行一大張閱者倘未接到請向分社或派報處索取可也

新京胡魁章筆墨文具書店開幕啓事

本號向在奉天開設百有餘年信用久孚遐邇咸知自我滿洲國建都新京冠蓋往來仕商雲集更兼學校林立繁榮之盛無過於斯各界所需墨文具書籍日漸浩繁敝號有鑒及此特在新京大馬路設立支店藉便各界諸君選購刻因修理內部先行照常交易擇吉開幕凡士官學校各界諸君所需各等筆墨文具書籍碑帖宣紙對聯各式封箋運動用品風琴唱機及文教部審定中小各種科書一律俱全今在開幕伊始爲酬主顧起見各貨特別廉價四星期如蒙賜顧勿失之交臂恐未週知特此露佈

新京胡魁章筆墨文具書店謹啓 大馬路西門片七號 同文書店舊址

大興股份有限公司奉天分公司招考所屬營業店員練習生廣告

一、錄取額數 正取八十名 備取二十名
一、資格 普通公學堂高等畢業及初級中學畢業或有同等學力者
一、年齡 由十六歲至二十歲者
一、考試科目 （一）國文 文言與書法 （二）算術 筆算「用鋼筆」珠算「算盤試場代備」 （三）日文 以國語口試一翻譯、口試、一未學日文者
一、待遇 錄取後在奉天大興公司作短期講習畢業後分派所屬各營業店（即各城公濟當等）服練習生職務月新視程度高底由國幣四元起至十元
一、報名地點 各地公濟當及鐵嶺廣泉公當撫順本溪東興泉當
一、報名手續 四寸半身本人最近像片及畢業證書
一、報名截止 外城限二月十五日奉天限二月二十日
一、考試地點 奉天大西關省立第一商科高級中學校
一、考試日期 二月二十五日九時至十四時
一、揭曉日期 三月一日以前在原報名地點公佈之
一、入號限期 正取生在三月十五日以前覓具殷實商保（資本一千元以上限於有大興公司營業店照對確實附加證明書持至西華門外公濟總當內大興公司報名服務如逾以上限期後即依次通知備取生遞照前定手續限期入號服務

奉天紡紗廠啓事

各股東均鑒本廠大同元年及大同二年份所得紅利每股應分國幣陸元玖角除各銀行會股東由本廠逕發外其省城安東各商號由各該廠會轉發各縣股東由縣公署轉發此欵現已由本廠發出希即持紅利摺及名章前往各該處領取爲荷

奉天省立第七師範學校招生廣告

一、學額 新師範一年級生三十名
二、考期 大同三年二月廿一日
三、考試地址 遼源縣本校

奉天日滿打字學校續招第三四期學員

無職業及中途輟學諸君欲求立足社會期前途發展請速投入奉天日滿打字學校肄業

資格 年齡十六歲以上三十歲以下男女兼收皆備有相當宿舍
修業 高小畢業或有同等學力者爲合格 速成班兩個月普通班四個月爲畢業
費用 普通每月六元雜費五角速成每期二十四元雜費二元
待遇 修業期滿發給證書再由本校副校長現充華文打字機滿洲總經理處外交員對於在本校畢業學員成績優良者介紹各機關服務甚是近水樓臺月薪自三十元以上至八十元之譜
開校日期 第三期二月十九日（即舊曆一月初六日）第四期三月一日（即舊曆一月十六日）每期限三十名爲額
校址 奉天小西關祠堂對過門片四十三號簡章索閱外城附郵票一分

軍政部最新出版地圖 本圖有三大特色

（一）完全 所有滿洲國內省城府縣村鎭山川道路河溝井泉均經測量正確明晰
（二）詳細 所有山河溝渠水泡土台碑墓地土肥瘦村莊遠近莫不詳細備載
（三）定價底廉 十萬分之一者每張國幣一角五分五萬分之一者如上同五十萬分之一者二角

本圖關於軍界方面得此圖則道路遠近攻防要地一目了然山河形勢明如指掌於政界方面得此圖能知一縣城之廣狹村莊人煙之稀密文化之高底山脈水源去來之狀況如身歷其境有益於政治之調察非淺鮮也紳商士民關心產業之開發者不可不備此圖或處開鑛及種蔴等完全註載明白或處造林

分銷處 營口哈爾濱黑龍江成文厚書局奉天關東印書館安東誠文信四平街德慶亭吉林裕與書局

新京成文厚總販賣店謹啓

聲明脫離關係

敬啓者敝於民國十二年間與蕭藹宸等九家合資在莊河縣開設長升永錢莊一座公推袁龍雲爲正經理王逢吉爲副經理嗣以營業不善賠累難堪遂於民國二十年古曆正月間經各股東議決宣告歇業應攤之賠欵現小洋壹萬二千六百元均先後付清有各該過付人可證嗣後該長升永無論與任何人發生債務關係及其他糾葛情事與敝無涉恐未週知特此聲明

莊河縣四區 楊振鷺啓

奉天美術專門學校招生

西洋畫系、藝術師範系、女子體育音樂系、各級新生二十名西畫系體育音樂系插班生各十名函投考日期自二月一日起至二月二十五日止考試日期二月二十六日遠道學生證書者免試開學日期三月一日詳章函索附郵票二分有

校址奉天小河沿

願辦本報分社者鑒

逕啓者如有希望在本報未設分社之滿洲國河北山東各縣及朝鮮新設本報分社者希直接向本報函商必當照章速與准許也此佈

本報經理部啓

本報發刊 崇德彰善錄徵稿啓事

敬啓者竊惟吾滿俗尙質樸彌爲世所稱道在此古風未泯之邦三千萬官民士庶之中或施仁發政爲宦海之循良或處世立身有頌聲於鄉里堪許爲德行美備之君子者目均大有其人今日政治既在王道主義之下德行一端又居孔門四科之首其應使芳輝永播幽光發揚者固矣而樂善好施扶危濟困本已飢已溺之標懷活盈萬盈千之生命熱血高風亦同屬不可湮沒即如建國初期推存未靖民衆遭逢離亂慘狀罪難盡述各地慈善家及時奮起踴躍輸將努力救恤其功績之昭著與以德行見重之英賢兩相並美實各具不朽之價值換情度理均有特書之必要本報鑒此因決定刊載崇德彰善錄專爲立德諸彥及慈善大家徵求事蹟逐次錄登報端將來並須編訂成書用期竹帛垂名傳諸後世永爲德育之金鑑焉所望各界人士不吝贊助舉其所知對日寄稿不勝企幸之至茲並訂徵稿簡約如左

簡約

一、本錄所載限於德政昭彰之循良德行美備之賢士扶危濟困之慈善家其事蹟確可光耀簡册値得特書者
二、各界人士均可就其所知之具有前項資格者紀述事實寄稿推薦以備採登
三、推薦人於寄稿同時須並寄被推薦者之照片一張俾資製版刊載
四、來稿必須文義通順字跡清楚
五、推薦人現在之通信地址及眞實姓名於寄稿時亦須通知本報以昭鄭重並便於必要時之詢問調查
六、寄來之原稿及照片無論登載與否恕不發還但並不揭載
七、寄稿信面請書『大連市常盤町廿九番地滿洲報社崇德彰善錄編纂係』收啓或向本報各地分社寄稿亦可

注意 倘爲襄成此舉而助以製版費者請繳於分社或代派處時須索取臨時領收證而後於五日以內未收到本社之正式領收證時須速通知本報經理部

大連

要望參加遠東運動會 日滿體育團體均興起

以達到參加本年大會為目的 久保田岡部兩代表飛赴東京

關於滿洲體育事業由滿洲國體育協會努力的宣傳和獎勵已於去年開舉行有兩次的全國運動大會、過去的成績又極其良好、以獨立的國家體育事業亦應如此的提倡獎勵、茲當本年度的遠東運動大會之開、其地點在菲律賓舉行、滿洲國體協於此時當以體育的真精神、希望參加、據聞關係國雖有反對之事實、然而滿洲國亦必本獨立國家去參加、所以滿洲國各地體育協會支部、均開會決議、必運動參加等、即大連青年及關東州選手團方面亦均有此種提倡、以期達到必得參加之目的、茲將日本各方面的援助支持及滿洲國已派久保田岡氏東上、作必得參加之運動等情記之於左

對右項問題、大連滿洲體育協會、亦為參加此事宜曾於十三日招開會議、協議之結果、決議支持援助之、已於日前發表聲明書、其聲明書之大意為

本會極力支持遠東選手權競技大會滿洲國參加之實現・

理由・遠東選手權競技大會、為日本中華民國及菲律賓即在東洋之獨立國及屬領構成之、滿洲國乃嚴然之獨立國參加此大會者吾人對此報告拒否不認有何等之理由、得滿洲國參加之實現以完成遠東體育界之殿堂、深信遠東選手權競技大會之意義更得高揚矣、

為遠東運動大會參加事宜、滿洲國體育協會特派久保田完三氏代表赴日本、於二月十四日晨、乘飛行機東上、據久保田氏之所談

滿洲國之遠東運動大會參加問題、於去年四月已向遠東體育協會、以統制國內之代表滿洲國體育協會正式申請參加、因中華民國之遠東大會、去年九月一國之反對、回答不得參加、茲乃向善鄰之日本體育協會、提出請託、蒙日本體育協會之承諾、則可依我等對日本及菲律賓兩國之誠意、由日菲兩國向中國勸告、確信必得中國之反省、使滿洲國選手得以參加遠東大會、國內方面、而正積極進行一切、現在距會期已迫、仍無何等之佳音、故祇得以我等正義之主張、求大日本體育協會最後的支援、依極有自信、而作成聲明書的、對此滿洲國體育協會、亦同時於二月十三日發表聲明書、右久保田完三氏持右聲明、於十四日乘飛機、由大連東上、極力向日本體育協會請求支援、以期達到最初之目的、而使遠東運動大會得有始有終之美、為同滿洲體育協會岡部平太氏則於十五日晨乘飛機東上、亦為支援右滿洲國參加遠東大會之問題云

對關東州管內會屯長 將舉行表彰式

選拔已終了預定於廿日 由菱刈長官赴旅施行之

關東廳管下的會屯行政、施行以來、迄今已滿十五年、其間各會長屯長等勤續者、並其他和會屯行政的有功勞者、先從六十九個會中、選拔表彰之、被表彰者、已由管下各民政署長、通告本廳地方課、目下在該課詮衡選拔已竟終了、預定於三月二十日、菱刈長官來旅的機會舉行盛大的表彰式

不正鮮人被逮捕

十三日午前一時二十分頃、在沙河口中央通飲食店處、有無錢飲食中的鮮人、當被報告沙河口署、經寺內刑事至現場、將該徒帶至署內、取調結果、該徒原籍朝鮮黃海道、金州郡、冬賀面、滿洲里、三二五番、現住所不定、無職宋奎星(廿二)二十四歲在其懷中、檢出小型秤及猥褻照片和春畫等、目下仍取調餘罪中

法院事項

△起訴▽

△原告 董瑞臣 被告周永令 請求貸款金四十五圓(一卅一)又被告趙德聚外另一名 請求貸款六十七圓三角七分

△原告 宋連甲 被告王乃江 請求貸欵金四十四圓(一卅一)

奉天

庇寒所和宿泊所 開始收容貧民

前往投宿者非常擁擠 閻市長救濟貧民一斑

人生而至於流落他鄉衣食困難宿留無所雖由於當事者之自作誠亦人類之可憐者兎死狐悲物傷其類而況於萬物之靈之人乎市內因連年匪患天災以致貧苦無告之人驟增閻市長為救濟起見曾計劃成立避寒所宿泊所等臨時居留處所等情曾誌前報經該署行政科社會股宮主任等主要關係者極力之籌劃始告有端的已於二日起開始收容聞前往居住者非常擁擠大有人滿之患云

歡迎梅普司令官

基督教救世軍奉天分區於月之十三日晚五時半假青年會大禮堂歡迎由北平來的梅普司令官和邊副司令官開催盛大之歡迎會救世軍的高大佐施少佐袁大校魏校佐等均列席歡迎一般人民到會云云

基教佈道會 宣講一週間

奉天基督教會循往年舊例在舊曆年後由十七日至二十四日即(陰曆初四至十一)在基督教青年會開佈道大會每天在下午四時至七時公開宣講教義並有圖片詩歌紅燈等助興講員為安東的包牧師金州的謝牧師歡迎一般民衆聽講云

市政公署的一月分決算 盈餘一萬餘元

奉天市政公署對于財政管理素主公開故每月之豫算決算均於月末向人民公佈這實在是市政公署最好的一點是證閻市長對于財政的廉明一月份的收支決算在十一號已經正式公佈了總收入為八萬六千八百零三角六分總支出為六萬九千六百三十五元零四分盈餘為一萬七千一百六十九元三角二分盈餘的款項暫時保留預備作為將來市政上的建設費用云云

新京

三名組胡匪在七馬路行搶

新京市大經路警察署管內新立街分駐所轄境西七馬小胡同門牌三十八號住戶于鴻貴係在滿鐵車站食堂充當僕役因該于某外出於昨午后八點三十分有匪賊三名乘隙闖入于鴻貴院內一匪入室二匪把門分別現出快刀尖刀(一猪宰刀)大發虎狠之威逼迫于妻強索貴重物品當場搶去金戒指二枚金耳墜一對羊皮袍一件棉馬褂一件國幣三十三元一升席而逃事後被害主見匪賊走出始報告該管分駐所當請大經路警察署嚴令一體協緝逸賊云云

海城

春節各機關放假

本城尹縣長以舊曆除夕之積習一時極難改移為從其情計定於十三日放假至十七日照常辦公但各公務員每日須到局一小時折閱公事云

獎賞出力社會的人 教育局奉到民政廳訓令

本縣教育局長韓連昌於月之十二日接到縣署訓令謂民政廳有令着將為社會出力的人員切實調查以便列名呈報刻韓局長已命股員王潤普着手調查限五日內報廳聽候褒獎又年在八旬以上的男女民衆須品行端方者亦須具册呈報以符貴齒尊賢之王道政治云

臨江

李司令威名遠振 胡匪望風而逃

搜剿一週間率隊歸來

長撫地區司令李壽山出安圖防後聞有大幫股匪東良雙江等在防區擾亂該司令聞報之下未及休息即躬親帶馬步隊赴三四五道泉大加搜剿豈料該司令威名遠振匪等聞之均潛通他鄉矣聞李司令在山嶺險峻冰天雪地之中密林深處及邊塞民戶之間搜剿一星期之久於本日即月之九日方率隊回部云

錦縣

恭送平田司令官

平田司令官擬于月之十四日上午十一時四十五分起節路局已將是項專車預備妥當地方日滿官紳大半預備恭送藉資表示駐錦以來素間親善和協及軍政的德政云

金州

婦人會支部 捐助志善堂

愛國婦人會金州支部長大和田千代子因金州志善堂戒煙所之成績昭著前後捐款之者頗不乏人故該支部為獎勵之意特寄附金票拾元由該支部長于日前親送至該所云

瀋陽縣獎勵副業宣傳文

今來農村頗於破產幾於一跌不起每一談及令人悚然究其原因乃為其所出產者之過賸與不足過賸方面是他們的出產如高粱谷子大豆等物固然是很多但是因為用途有限和販路狹小的原因以致求不及供因之便發生生產過賸的情形不足方面比棉花大米等類出產需要是連年增加的而種植的很少這樣便生供不應求的不足現像而一般農民尚不覺悟不但使自身益形窮困更引起國家工商業的不振這是很重要的原因瀋陽縣許縣長有鑒於此特擬就獎勵副業之宣傳文貼發各區居民以喚醒他們以便利國裕民現在把勸告文寫在下邊

瀋陽縣公署獎勵副業宣傳文

為宣傳事照得穀賤傷農農村破產此是人人所共知公見的事但我一般民衆仍然泥守舊規拋定向來穀地之非種豆子豆類非種高粱不可之故轍試問全家胼手胝足辛苦經年所得者有幾許呀若再照這舊腦筋的辦法混下去恐怕不止破產而全不得飯吃呢為今之計如不設法改良農業獎勵副業等等以謀挽救之策實有不堪設想之虞本縣長恤民有心撫綏乏術茲特參酌地方情形民力狀況擬定改良農產獎勵副業之各種簡單辦法並本縣長到任後維持地方之苦衷詳細說明如後望我全縣六十一萬民衆一體遵照實行並責成各區長各村長副認真督促剴切宣傳務使父傳子兄傳弟家諭戶曉完全作到庶幾農村精脊補救復興可期是所厚望焉溯自本縣長到任之時正值事變以後胡匪四起民不聊生殺燒淫掠慘不忍聞是我全縣那有一片乾淨的土呢當這時候第一的急務惟有先以安民為主所以借友邦實力的援助內賴軍警努力之結果將大幫悍匪如林子升徐黑虎崔小狗子等先後剿除其他零星小股亦次第蕩平啦自此以後人民方得安居過那樂土的生活但是劫後餘生瘡痍滿目雖幸今年年景豐收然糧價低落入不抵出農村已將破產若再不想一個救濟方法那麼愈趨愈下實在危險萬分其救濟方法是什麼呢就是我前面所說的提倡改良農產獎勵副業這些事情以為你們人民謀些救濟之道說來這事非常淺近既不費錢又可省力最容易辦到的一種事業比做說人民種地的習慣均以普通農產物如高粱穀子包米麥水稻大豆小豆等等算為主體但這個以外再努力副業何為副業即你們種大田而再種矮田養雞養豬植樹紡棉織布這就叫作副業如能切實倡導推行將來的護益自然尤多了不但農村復興有望人民生活定充裕了並由本縣不時派員按各村調查推行之成績以定獎勵之方針茲將改進農產副業種類及利益擇要說明如下

一、勸種棉花 查棉花一項為人民必需之用品且不擇好地凡偏坡沙溜之田都能生長大約每畝地至少可得棉二十斤每天地約得二百斤按時值得價在一百元左右比較種大田收益能多且省地租為使一般婦女獨立生活計並可責令紡棉學習織布雖云舊式工作家庭練習自易但從此做單棉衣服不用再花錢去買了豈非農村一大補助這就是種棉花的利益呀

二、勸種煙葉 吃葉子煙的事農民人家差不多都有這種嗜好每在工作閑暇的時候就要吃袋旱煙解解乏困但是這種煙葉價值很貴每斤能值四五角錢不等若自己不種專等化錢買現成的那麼消費太多實在太不經濟的很啦所以都應當擇相當田地處為種植免去花錢買人家的並且有葉子煙就不用買紙煙啦若是自已會吃煙呢可以轉賣他人換來作別項正用這個豈不是最有益最易辦的事嗎說起蔴來分青蔴線蔴兩種這種東西更是莊稼院所必用的就像繩套咧穿鞋咧靡有一處不用蔴的而且價值很貴青蔴一斤的值一角餘線蔴一斤五角多錢若是均都花錢去買那就太費錢啦所以勸爾民衆在種地的時候或擇地邊或窪下地方都可以多多種植將來收益省錢正未可限量呀

三、造林 古人說的好十年樹木百年樹人這句話真是千古不移的所以種樹有十年的時間就可成材應用若是造就人才總得這樣看起來非少時間所能成功這樣基礎扎好造林自比造就人材容易的多了現在世界各國都以造林為要緊的事就是這種道理你們看看現在使用的木料是不是全是實不便利的呢那麼費錢費力實在人家的很凡我民人均應在每年清明的時候多多栽些樹木無論荒山咧水溝咧道邊咧地畔咧凡不長莊稼的地方只要土質相宜不限楊柳均可況造林可以防旱澇可以防風沙而且不但能蓋房子能蓋大樓建築大小器物對於人生衛生上關係也很重大呢所以勸爾人民在農閑有工夫的時候亟應栽植就是這個意思呀

四、養雞鴨 養雞鴨這種事最宜於農家因為鄉村住戶地面寬大喂養便利他們所吃的食物就像掉在地上的根穀及山間虫蛇等類不用人工自己尋覓食若是養的多了那麼就可得專人照管以防意外嘍然一隻雞平均每年產卵八十枚每枚值錢二分合計全年能出錢一元六角若養十隻雞呢全年就能出錢十六元而且雞肉鮮美可作上等食品每隻值錢六七角不等從這點看來每家若養三四十隻鷄就可賣錢四五十元不等至養鴨與養雞利益相同但鴨卵較大價值亦貴那麼對於補助上豈不增加很多嗎不費力而得錢的事望我們人民應當趕快的去辦千萬要注意哪

五、養豬 養豬的這種牲畜外表雖然較髒但肉味肥美為人生日用食品所必需的牠的價錢每斤肉約值二角多用途寬廣所以消售也容易普通每個豬重量能有一百五十斤左右合計能值卅元上下若每年能養十口豬就可收入三百元之譜是利益之大再靡有趕上他的啦而且容養也便利牧放也容易他所吃的除酒糟米糠而外牧放的時候野草都可以能吃但是豬性喜髒物所以容易發生瘟病防備的法子固然很多最簡便最容易辦的就是將圈內的土至少每年總要換新二次多則更好能夠這樣辦理豬的瘟病就可減少啦並且母豬一口每年能產小豬二次每次約七八個之多每個小豬尚能賣錢二三元從這看起來養豬的益處是農家副業最要之補助以上所擬勸辦各業都是普通農民容易辦的實與現在農村救濟有莫大的利益望各民戶認真推行以資補助至於養蜂養蠶種菓木這些事業有地質氣候各種關係容俟專門研究有定再行發表派員傳此

大同三年二月十日 瀋陽縣長 許桂恒

大連奥町

同昌百貨商店

電話 四五〇二 二一六三二

歲暮!! 顧主最難得的三大機會

一、有六扣的唱機唱片

二、有七扣的紬緞綢葛

三、有便宜的毛巾香皂

毓英照像館

本館 奥町六十八番地 電話七三一二

分館 西崗宏濟街卅二番地 電話七四三六

遙啓者敝號開業以來迄今廿餘載幸蒙紳商各界垂顧感佩莫名今正當址建築以致營業停止有悞諸君惠顧抱愧萬分並著

新築落成 內修工竣 新誠可謂光彩奪目煥然一新而照像部份以及敝西崗分館更不惜鉅貲新添一切佈景仿照西洋山水花草戲粧服汽車汽船仙鶴梅鹿駿馬黃犬無不齊俻 特聘京津光學美術大家專門拍照現已到連

定於二月四日即夏曆十二月廿一日開幕 務請台駕光臨一試不勝歡迎之至恐未週知特此奉佈

本館主人啓

函授面授 催眠術 保證成功

本會創辦催眠術事業二十餘年函授成功者五萬人面授者四千衆治愈各種難症惡癖不可勝數成績昭彰在人耳目現在大募學員不論函授面授秘訣一律公開備有詳細說明書函索請附郵票八分(不論何國)寄大連逢坂町一五一番松山號本會駐大連代理人于延興君收可也

上海愚園路 中國精神研究會 會長鮑芳洲啓

先施雪花香

代理處大連 西崗協源茂 浪速町義康號

營口先施分莊啓

募集

教授親切丁寧學費低廉 至領免許證為止絕對責任 隨時入學

大連星個浦

星個浦自動車學院

新世界有聲電影院

陰曆元旦日起只映四天

特在明星公司百部中選來一部佳片酬君慎苦了一年在可愛仇敵裏說不盡愛情悔香艷穡刺激若大的運動會學校的背影酸辛生活戀愛的忙男女學生的一般新生活交友得波

元旦日起至十七日日夜三場注意 四天就換片

同場加映寫寔 全部有聲漫畫

可愛的仇敵

下期准映 琵琶春怨

瀋陽有聲電影院

舊曆元旦初一日至初三日 聯華影片公司出 中國大笑片 主演 劉繼群 韓蘭根

如此英雄

編輯部電話 七五一二 二九二一

大連新昌號紬緞皮貨店廣告

各種皮貨 特別賤賣

大連市平和街卅番地電話三八四七番

招募第三次日本國產業視察團員

◎時期 出發…四月三日由奉天 歸期…四月二十三日到奉天 櫻花盛開之期

◎費用 金壹百二十五元也 一切之費用包含在內

◎報名期 三月卅一日為限、人員五十人、敝會以極底廉之費用且待遇從優於最短期間內即能介紹日本一般之產業及名勝地視察之遊覽

◎主要視察各處 京城、下關、嚴島、大阪、京都、江之島、鐮倉、橫濱、東京、日光、神戶別府、門司、其他附近遊覽

◎報名處

主辦 日滿旅行協會 大連市聖德街五丁目一二四番地 各處分局

援後 日本國際觀光局 盛京時報社 各處分社

倘欲詳細日程表報名單函索即寄

(補羅親)

鎮咳祛痰薬 ブロチン

SANKYO 三共

適應症

咳嗽及伴隨喀痰之急性慢性之呼吸器疾患以及百日咳等……

補羅親自發賣以來已經十有八載、現更為鎮咳祛痰劑中之白眉於新藥界非常博得第一位之聲價、此蓋因本品有如下所記之特長故耳

「特長」

(一)奏効顯著……(二)胃腸障礙及其他之副作用決定無有應用安全……

(三)氣味佳良服用容易……

(說明書贈呈)

粉末、錠劑、液劑各種、此外又有味美服用至便之補羅親崩菓(審藥)

東京・室町 三共株式會社

批評與作家

薇堡

批評的種類、蓋括的論起、是有六種的批評、根據方法的有「裁斷的批評」與「歸納的批評」！根據態度的有「主觀的批評」與「客觀的批評」！根據歷史的有「因襲的批評」與「近代的批評」！

無論那種的批評、牠的意義、文徹斯特Winchester曾下過較確的解釋、就是「精密地欣賞一切藝術作品而公平地估定其位置與價值」！

總之批評最重要的條件、是把創造構成種々技術的特點、加以正確的觀察和糾正！指示讀者們、走一條有系統的道路、目標是節省讀者們的「精力及時間」！

回顧北國文壇底創造、有力的作品的作家有之、而誠懇的批評家亦有之、但相形之下尙有少數的作家、對於自己的創造、太驕傲！太主觀！太目空一切！自信力太強！覺着自己所創造的作品、是能把握時代的！（俗謂有拿手呱々叫）只希讀者把它的作品俸爲典型的讀禮、而不准批評家做莊重誠懇的批判、視批評家的批判、是在文壇底隊內、另一個敵對的集團、而所佈列的是兩項相反的戰線！因是它對於自己的創造、每逢遇着批評家的批判、像鋼錐刺骨的疲痛、便立刻現出難以接受的態度、把反攻的戰線擴大、探索批評家批評的種々！乘隙尋釁甘作禍首、啓端挑戰！然而文壇底批評家、亦有的太片面！太抽象！太意氣！祇知注意一字一句的妥協修飾、批評幾句尖刻飄逸的字眼、登在文壇的台上、做個咬文嚼字的批評家！這對於讀者欣賞領域之下、不獨未受其指導、反而於文壇上、表演許多粗靡灰色恐怖不景氣的現象！須知文壇底作家與批評家、工作雖異、而所負的責任同一、因爲双方的責任、對於讀者都有均等的供獻！它不會有輕重的等次、它對於讀者的關係是輪齒相物並轉並行的

歸終論起來、一個作家的創造、一定需要批評家的批判、因爲批判是獎勵一作家底創造達於最高尙的境界一！那麼作家對於批評家的態度、要如何的誠懇歡迎！而接受批評家的批評呢？

設使批評家有不當的觀點、也有第三者的讀者、以敏銳的眼光、下公正的評論、於作品決不會減色、至作家的自身決不該挺槍出馬、疆場挑戰、況且文壇底園地、是給大衆利用的、決不是給私人發洩忿慾的

批評家的批評先要徹底明瞭創造的內容、縱決定批判的主張、但是必須要除掉火烈的詞句、偏袒的意見、任性的漫罵、無意味的頌揚、否則、不獨有損批評家的人格、反而失卻批評家的意義、此是批評家當最注意的、當作金科玉律的一點、尤其那些只會妄發批判的人、要時々刻々自警自勵的！使北國底文壇的途程永久光明的！

一九三四、一、海城河畔

小說家張天翼——叫「讀者諸君」——不會又麻將

讀洋涇浜奇俠後的一點感想　易新成

當讀一些舊小說、有時我們的心靈正和書中融和一片的時候忽然作者在半腰裏跳了出來：「看官……」嘮々叨叨說了一大篇話、會使我們感到乏味罷？而且一定會以爲太殺風景張天翼先生在別的作品裏、都很肯認眞描寫、這回在他的「洋涇浜奇俠」之中、不知是偸懶、還是賣弄、竟「讀者諸君」「讀者諸君」的從中介紹、我總以爲太失去了他自身的意義譬如演京戲、扮楊延輝的掛着假鬚、莽穢雉尾、在那裏一「楊延輝、坐宮院……」的唱着、如果他怕「官看」不明白他扮的是什麼身分和劇情、竟把假鬚拉到下巴底下來說「諸君！此劇名四郎探母（或坐宮盜令）在下是扮的四郎延輝……」豈不要吃一個足足的「倒采」！小說也正可以作如是觀

還有一椿是另外一個問題——

張天翼的洋涇浜奇俠」第二節中、「但隨後又一自摸平和、四七條我聽了許多時候……碰！七萬碰……」史太太和一些女客打牌、史太太在先喊着了……」我從小就沒有聽說人打牌、碰了七萬、還可以和得出平和、這裡分明告訴我們：張先生失了檢點

這碰了七萬還自摸平和的問題、很是一個有趣的笑話、大概張天翼先生對麻將一道、並不精明吧！

如果說我是吹毛求疵、也未嘗不可以

答李蔭

杜源

既不是前無古人的大文豪、也不是後無來者的理論家、相信李蔭你的那篇「現代青年向心文藝的迷夢」是有許多地方不合乎邏輯、然而正因爲我不客氣的有所指摘、（其實不能算是指摘、解說而已）被加以「籠統」「誤解」「不算外、還說是「吹毛求疵」！文學上的批評、是理論商榷、祇要不流入攻訐謾罵、是能增進我們的知識、更能使雙方以臉胖、不誤會、現在我本着這個原理再向你做一次「吹毛求疵」吧？

在「一現代青年向心文藝的迷夢」裡你明明是這樣說：「這迷夢（文藝的迷夢—杜註）慢了多少青年！已沈入這迷夢的應該自醒、看看時代容否如此作、社會准否如此作、他如環境學問能力等々都應該着想一下才是、否則難免墜（墮）落」於可怕的深淵裏、不但常吃不飽飯、就連性命都帶幾分危險哩

這是個迷夢、趕快醒了吧！沒有出了學校的、再不要樂耽在這裏面、發生偏（偏）重的毛病、以免日後的苦惱！……」（在「應徵的話」裏我已引過這幾句）這是不是淺顯的說了關於時代環境有所不容、學問能力不都俱備的乾脆的離開這文藝的圈子好了！青年們應以社會爲前提、和自己吃飽飯、文藝祇是狹義地是一般時代環境學問能力俱備者所獨有的呢？然而你說這是「誤解」「全盤的誤解」你主張的：「所謂新文藝者現在不過是一些有閒的知識階級所據有」這不知與我所解說的究有何差別？在我看用公正的理智來分析時、不但無何差別、還完全雷同、而且比我所解說的、更其把文學看成了極端的狹義、極端的消極！李蔭你要看清假如文藝是一些有閒的知識階級所據有、斷言比現在的文壇更精、或許還不能和現在這樣「光怪陸離五光十彩開起文藝之花來啦」——至你所說的：「我何嘗主張青年們都放棄了文學、文學固然是必要、但是在這時代努力於社會事業、我總以爲比較努力於文學重要、青年們不妨把從事文學的熱心移到社會事業上去……」這是你衷誠的「勸導」！也是你所持爲反駁的重要理由但這些與我所解說的又有何差別？假如你仍說我是「誤解」、你那我要說你是「辭不達意」叫人難解、也許你是從文藝迷夢裏的過來人別有見地、你仔細想想這裡是不是你又矛盾了、你既然主張青年們把從事文學的熱心移到社會事業上去就不得不跳出文藝的圈子、然而另一方你又一何嘗主張現代青年們都放棄了文學」我究不知你何所云耶？事實上究有多少、你耳聞目覩的又有多少？假如祇你個人或僅小部分那就不能代表大衆在北國裏似乎尙沒有純靠文學而吃飯的、自然這是他們的學問……不夠、一般寫作文藝者、在我的閱歷與經驗上、他們之所以而爲文藝者並不能說是對於社會有何使命、也不能如你說的都有「名利之圖」他們都是負着社會上的各樣事業、文藝祇是他們於工餘之暇、作學問的鍛鍊、精神的調和罷了

若你仍主張你所描寫的沈醉於文藝迷夢的青年形々色々事實是有這樣的人、那我也相信、可是請你不用一勸導一了、而且還要再寫一篇文章來鼓勵、因爲他們『整日課上堂下、只低了頭看小說、讀新詩、在側（廁）所裏也吟着詩句、來回的路上也挾着書本……』都正是在專心的多求學問呀、這可是你的指導、他們都是想做一個文壇的巨豪呢！要耕這北國的焦園！

在未讀『「讀」應徵的話」以後』之前、想像裏的內容定然是扼住眞理的一篇崇高理論、然而讀後却使我失望、祇把話承轉起合繞了個大圈子、最終仍沒擺脫了人家所解說的範圍

李蔭你既自承認還不十分懂文學、最好不開口、這並不是說文學祇是一些「有閒的知識階級所據有」實在是說多了怕要鬧出許多矛盾來若必「不到黃河心不死」最好於要做一篇文章——尤其是理論文字之先要嚴正的觀察長時間的斟酌

一九三四、二、四日

文藝消息

中國「琵琶記」在柏林

柏林：遠東藝術協會根據中國元末詞曲大家高則誠所著之元曲「琵琶記」編成德文劇本、去秋已在柏林演奏、演員均係新由中國返德的德國學生

美國出版『中國燈油』

近年來以中國爲題材的小說在美國很受歡迎、史沫特列女士和巴克夫人就是以寫這方面小說而出名的、最近A.T.Hobart也著了一本以中國爲題材的小說、書名爲『中國燈油』一般評論家均稱讚此書超過巴克夫人之大地

編輯室放出

仲倫先生：本刊是以研究文藝爲主旨、默生君之該篇論文、自未出文學範圍、唯理由對否、當有定評、尊意既對默生君深致不滿、如願爲文反駁、亦無不可、本刊自當樂爲披露、唯望文詞平和不談政治！蓋是爲文學之研究、無所謂××之「征討」也

本期本刊篇幅狹小、「替詩的音律辨護」及「世界電影明星小史」「世界文學家年表」暫停一期、請讀者諸君諒之

鍾鼎氏治耳萬靈油
專治耳聾塞等耳痛腫膿血疳漏鳴癢
每付兩瓶現洋兩圓
總批發處奉天小南門內宗仁府胡同東（鍾鼎居）廣招代理

百利戒煙片
每瓶現洋兩元 輕癮一瓶重癮三瓶
德國百利藥廠出品本藥性質溫平不乾燥不升降不補瀉補氣益血通腸寬胃清火解毒消癖退癮令癮者將至重之癮棄如敝屣雖下愚亦決定悔悟而返矣
八大特色
一、準能頂癮、又能逐漸戒除、愈後百病不犯
二、決無頂癮藥毒、服後決不舌燥、全身發燒、而紅鴉耳
三、除後決無孔散大眼花之弊
四、除後增進男女生殖機能、定廣子嗣
五、癮除後決不犯癮、愈後永無夢遺水瀉之弊
六、癮除後決不想再吸、即有吸者、聞之必作嘔作吐
七、免去注射之苦、倘有不完、致有膿搶之患
八、在短期間內將癮戒除、照常工作
奉埠各大藥房均有代售 外埠函購酌加郵費兩角
總經理 奉天小南門裏東路 興記大藥房

贈送 小說新刊 捷足先登 廉買向隅
查此小說新刊係經男女編輯員十餘名編譯而成其內容材料之豐富詞句之文雅實非他種小說所可比也凡士農工商仕紳淑女一經入目無不精神煥發喜上眉梢誠罕觀之文明小說也今因新年特備三百册（孔明神數）一册即送小說新刊三册這種機會若非正走佳運者決難遇也贈完截止
珍藏秘本 孔明神數 一册仍收國幣壹圓（金票亦可）函票購一册加郵費一角以滿洲國幣壹百壹拾分代價也可不費分文白看小說三册機會不可再
（單買小說新刊每册兩角）（通信處）奉天城內關東印書館收轉 立達氏謹白

戒煙
可樂的 如意的 舒服的 快活的 完善的 安全的 滿足的
七天安全忘好 精神照常辦公 不受絲毫痛苦 癮與病一齊治 老幼皆可入院 陰天不在犯癮 如再吸煙嘔叶
看護周到 入院方便 戒費極廉 函索簡章 請付郵票
奉天省大西城門外 振華醫院

施診
午前施治、分文不取、午後營業、藥費從廉、診治科目、內科外科、婦人科、小兒科、花柳科、耳鼻咽喉科、皮膚科、接骨科、產科、眼科、驗血、檢便、檢痰
注意 產婆收生救護難產肺病吐血骨折均有特殊療法救急黑紅兩傷各種服毒危險各症不限鐘點前往診治

合理化的澡塘
長春浴池
已於陽曆二月七日開幕
電話三一六五
地址 新京大和通十番地 大陸春飯店對門

化痔靈
聖藥是內外痔瘡、便血脫肛、結痛生管、腫痛刺癢、流膿流水、痔漏潰瘡之唯一神劑、藥到病除、一盒奏效
總發行上海李郁生寄廬 代理奉天新新藥行
世界各埠藥房皆出售

商部註冊 靈芝商標 天津
馮氏斷癮救苦金丹
中央衛生試驗所化驗 全國禁煙委員會張主席題贈（除惡務盡）
天津特別市展覽會得特獎（一百分）▲衛生局化驗註冊▲社會局出示保護▲直隸省長傳諭嘉獎▲山西省署核准備案▲天津警廳化驗註冊太原警處出示保護▲萍口警處核准備案▲上海商會給證獎勵▲風行海內六十六年（本堂自清同治七年設立）此丹專戒嗎啡海洛英等毒及鴉片煙癮輕者一付用十天重者三付分兩星期用均能和平不吐不瀉痛苦毫無於不知不覺中將癮斷淨且飲食增加精神煥發已呈各省官廳驗註冊復經天津煙台濟南河南黃沙河卓國昌黎無錫宜興化險施紹興等五十七處拒毒會試用成效安著戒除者指不勝屈數收到各處謝函證明書▲前會逐日在天津各報披露每次收回藥本現洋一元本堂爲補助拒毒起見如蒙各縣拆債函購者價目尤格外克己以盡濟世之心外埠函購加寄費八分
郵票一百十五分代
或用本堂發售此丹已歷六十六年非以市上雜廣告販假藥騙錢本人者所可比擬是以本堂備有影印功效證明錄如將此廣告剪下敷郵票二分當即奉閱
附郵票二分
總號 天津西馬路宣講所前九十四號
分號 天津法租界天祥市場二層樓上 峻芝堂
▲招請外埠經理處
哈爾濱道外正陽六道街口亨得利內柯爾登洋行經理
遼寧總經理 軍署大街 震泰報館 中電話四二一七 日電話三〇六七
外埠函購須附郵票一百二十六分 如匯時匯寫票等大西門內郵局付可也 凡滿洲國內函購者每丸付郵票一百二十六分 明緣請付郵票二分 概不答復 總經理 滿洲國內購買者須交奉天震泰報館
奉天震泰報館
廣告事件 電話四〇二四

身體之補腎壯陽轉弱爲強 精神注意
金剛藥片
大贈品 買一送一 四十天一盒
主治先天不足腎經虧損房勞過度手淫過度遺精滑精精液缺乏精冷精淸子嗣艱難陰莖短小陽萎不舉舉而不堅堅而不久房事早洩老年精衰夜多小便精神困倦頭暈眼花耳作蟬鳴行動心跳動作氣喘四肢無力腰痛腿軟形容枯瘦夜不安寐等症凡腎經所虧發生各症無論新久按法服用均有特效此藥純粹補劑非市上所售之興奮品可比如無病常服永保無腎虧陽萎之虞且體質强壯精神充足而房事快美得十分滿意故東西各大醫生每治腎虧陽萎病時得囑其服金剛片聖藥其性和平効力宏富不寒不燥四時皆宜老幼可服毫無流弊眞正百發百仲全球無二第一良藥也
服法每日早晚飯前服二片白水送下要有房事前一點鐘服用四片淡鹽水送下奏效如神
定價 大瓶國幣二元四角 半打大瓶十二元 小瓶一元二角 半打小瓶六元
外埠各大藥房均有經售倘無處購買將款匯寄哈爾濱本藥店無悞原研回寄郵票代價亦可
總售處哈爾濱道外老福春堂

外埠代理
奉天城內大成藥房、四平街和發瑞、吉林中西藥房、奉天軍署街大吉祥、大連泰華藥房、吉林東升達、奉天軍署街震泰報社、安東大生東藥房、江省中西藥房、大連華西藥房、新京耀廷藥房、江省五洲藥房、海龍復興久、新京長生藥房、洮南同益堂、富錦和發廣、依蘭依德慶、昌佳木斯萬興元、富錦慶魁興、依蘭和發順、長佳木斯發和、公主嶺三德合德記、海倫久還長、奉天五洲藥房、大連西崗康德記、源棧淡路町大成藥房
總發行所哈爾濱道外十四道街 老春福堂

得荊州牌紬緞
△印花軟緞 △印花毛葛 △雲林錦 △昌和綢 △博亞綢 △各種綢
博昌商行
日本京都上京區今出川通千本西入

官廳化驗 醫師證明
兜鹿玉桂膏
風寒濕痺確保神効
請問：左列之三難症如何解決？
（男子）腎虛腰痛！夢遺滑精寒疝墜痛！
（婦女）經寒腹痛行！經困苦久不受孕赤白帶下寒積攻痛！
（小兒）傷乳傷食風感寒胎疝氣卵腹痛驚啼夜不安眠！
答：化驗惟一靈藥虎鹿玉桂膏急速貼用官廳保嘗日奏効！
此膏材料珍貴製法精良定價昂茲爲優待病家推廣名譽特別減價五角出售大洋一元小貼保險每張加郵費五分鐘樓南中西大藥房中街大德生藥房泰盛絲房軍署大街奉天報館蒲站霞町會發祥震泰詳細仿單請向該號函索
新京閒埠大馬路總經售處 老天合絲房

咳嗽傷肺 肺傷成癆
服 保肺露
直接可以治咳 間接可以防癆
諺云久咳成癆故患咳者不可不急治史不可不急服保肺露因此露是治咳的特效藥功能清痰理氣補肺平喘無論男婦老幼服之確能藥到病除永久不犯
總發行所瀋陽大西邊門外 寶康藥行 本外埠各大藥房皆代理

珞玲牌牙膏
珞玲牌牙膏係依照最新式科學方法選用最精良材料製成爲保護牙齒絕對有効之超等牙膏裝置於精美之錫筒內既然非常衛生而且又極其經濟數人合用或旅行攜帶均極爲便利因此珞玲牌牙膏之銷路極爲廣訊也

虎牌 註冊商標
珞玲粉
認明本牌謹防假冒
一 保肌膚珞玲粉最優秀每日不可缺用
一 少許塗抹肌膚美艷光澤
大連代理店

奉天日語學院招生
科別：專修科·高級科·專修插班生
額數：專修科一百四十名·高級科六十名 插班生八十名
報名日期 自陽曆壹月二十日起至二月十日止
考期 二月十一日 外埠學生有證書者免試
開學 二月二十五日
校址 奉天大南關小什子街
備有詳細簡章函索附郵票二分

兜童良藥

小孩諸病第一靈藥

童寶

眩暈不省 急慢驚風 五疳發熱 痲疹諸瘡 胃腸諸病 胎毒夜啼 惡心吐乳 傷食青便 兜科諸病 百發百中 藥店皆售 每包大洋 叁角

大連德記全棧大藥房發行

認明商標以防假冒

前北京內務部立案 北京實業部註冊
國民政府全國註冊局 中央衛生試驗所化驗
國民政府實業部註冊 國民政府內政部立案化驗

上海韓奇逢大醫士黑鷄白鳳丸

黑鷄白鳳丸主治功效經血不調、趕前錯後、行經腹痛、發燒心忙、心跳、白帶過多、久不生育、子宮寒冷、腰腿筋、胃疼痛、或久患小產、腹內有塊、病者、頭迷四肢無力者、胸膈膨悶、或飲食少進、夜不安眠、睡多惡夢者、行經時色不正、或紫黑成塊、尽淡紅者、氣虛虧血咳嗽痰、喘、感時犯、如同邪病、因生氣或房事所傷以致崩漏者、午後發燒者、凡患經血各症均宜服之也

定價每打五十元每盒五元

外埠購買直接向各分公司可也 全國公司五十餘處

總發行上海英租界芝罘路二三一號韓奇逢藥房有限公司

大津英租界十七號路九十四號韓奇逢藥房有限公司

滿洲分行

哈爾濱道外萬國車票院內韓奇逢藥房有限公司

奉天馬路灣大紅樓西頭韓奇逢藥房有限公司

新京商埠四馬路韓奇逢藥房有限公司

營口永世街西首路南十二號韓奇逢藥房有限公司

安東後聚實街十八號韓奇逢藥房有限公司

大連西崗平和街十四八番韓奇逢藥房有限公司

客精壯陽政造生殖最效外塗藥……

香港性的靈出品

TSINBEREN 此藥爲英醫士用化學方法配製用法簡便功效異於沂世諸等仿造之外擦劑凡男子陽痿不舉勃起力減退早洩發育不全快感缺乏房事前將此藥塗上三分鐘後發展性官陽曲能伸陽痿立起客精補腎大有九牛二虎之力剷除一切性病老人塗用更爲相宜

定價金盒一元二角加料紅盒二元特製藍盒五元

香港美福化學藥廠

經售處 哈爾濱道外桃花巷街 閻氏藥房

瀋陽城內鼓樓南 南滿站彌生町 志雲翔

婦女靈藥

女麥福

調經種子 白帶赤帶 胎前產後 子宮諸病 五癆七傷 飲食不進 婦科諸病 莫不神効 各大藥房皆出售 主治說明書函索即奉

大連德記全棧大藥房發行

平肝和胃 止痛運氣 肝氣新藥

此藥係用最新化學分析取其精華其質無臭無味藥性和平成效卓著決無副作用之弊

肝胃氣痛 俗稱心胃痛其實病在肝胃與心臟無關得病原因不外食積氣阻所致 **痛時** 如刺如絞或日夜無定或時痛時止或食後作痛 **此藥功能平肝健胃止痛運氣消滯利濕** 口苦作酸嘔吐清水食積氣滯面黃腹脹胸膈痞塞噯氣嘈雜不思飲食胸悶鬱結脹滿痞痛大便秘結等症

此藥對於急性慢性腸胃病均有卓效如腸胃衰弱下痢瀉肚不止消化不良飲食中毒服之神效此藥無病常服健胃消食增益全身血液精力體力安眠解熱其實效之神有意想不到之靈驗

肝氣新藥每盒定價大洋二元 每打廿圓外埠函購郵費在內

總行上海新生製藥公司 滿洲總代理奉天小西關祠堂前 大生藥房

滿洲國自動電話三四七二號 大連市西崗街總代理店 康德記源棧藥房

三那星

最新發明肺癆病特效藥 功能溶解蠟質殺盡癆菌

肺癆病特效藥 三那星出世

▲從前死於肺癆病的都是冤枉死

▲目前正患肺癆病的都可以不死

◎三那星治一二期肺癆病……有藥到病除之功

◎三那星治第三期肺癆病……有起死回生之力

◎數千年來名醫不能解決的難症……有了解決

◎數千年來名醫嘆爲無藥的重症……有了救星

肺癆病不難治…… 難在不能攻破肺癆菌之臘質保障及結節抵禦!

三那星非奇藥…… 奇在可以攻破肺癆菌之臘質保障及結節武禦!

肺癆病係由於肺癆菌作祟、此菌一入人體、所到之處、便成結節、致斷血行之路、且能分泌一種抗酸性臘質、以防禦一切外來藥力之侵入、故極難治療 三那星功能溶解肺癆菌之抗酸性臘質、使藥力直達患部而殺盡癆菌、故無論一二三期肺癆、均能於短期內克奏奇功!

奉送「最新肺病療養指導書」「三那星實驗報告書」函索立即寄贈

上海仁記路三十五號美商愛世開洋行獨家經理

哈爾濱道外正陽六道街口

▲每瓶售上海大洋十元各埠藥房均有出售

慶祝新春 歡迎來賓

大連華春照像館

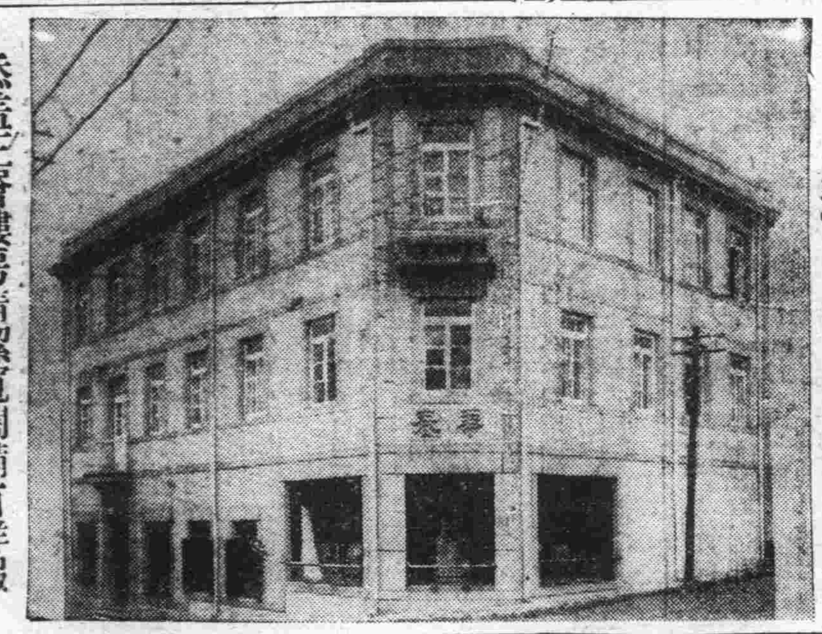

添盖三層樓房清潔寬濶備有洋服戲粧任客採用

大連市平和街六番地電話八六七二番

瀋陽中國銀行廣告

敝行現創辦山東河北(即直隸省)兩省各縣鎮匯欵除有敝行地點外其餘各處或委託商號代理或由各地敝行就近向郵局轉匯均可辦理如承 賜顧請逕向關外各地敝行接洽可也

再關外各地距離敝行較遠之處對於前項匯欵亦可通信委託代辦請向當地滿洲中央銀行或郵局購買匯票(匯票須寫明奉天中國銀行收以免遺失)連同致收欵人原信一併掛號寄下敝行當即代取隨時轉匯并將匯欵收據寄還應收匯水即於匯票內扣倘有手續不明之處如承 函詢自當隨時奉答

腰背疼痛四肢痠楚

腰背疼痛四肢痠楚此血虧現象也非眞腰背四肢有何毛病所以按摩擦藥終屬徒勞其惟一有效治法當從補血入手而補血藥品迄今醫藥科學尚未有發明如韋廉士醫生紅色補丸者此丸由其益血淸血強健神經之功常能於短時間根治疼痛數週前浙江奉化勤生農場營業部主任孫君梅邨致書敝局亦即關於此效之證明也孫君書云『鄙人以職務所在累赴滬杭甬奔走推銷水蜜桃等農產致操勞過度精神不濟漸覺四肢痠楚腰背疼痛去冬經理無錫分場因事務紛繁體更不支十二月間又發頭痛腿酸步履維艱遍嘗各藥未見有効即參茸服亦無功後得友介紹試服韋廉士醫生紅色補丸不久疼痛漸減續服無幾諸症若失精力復原迄今容潤體強是則不能不感韋廉士醫生紅色補丸之功也』凡與孫君同病相憐或因因循不治其症已成瘋者均應速服韋廉士醫生紅色補丸收効可必至若消化不良未老先衰肌瘦體虛以及婦科各症此天下馳名補血健腦聖藥去病強身均奏神効各藥房皆有出售或向上海江西路四五一號韋廉士醫生藥局購每瓶一元五角六瓶八元中國境內郵費不取一切信件可由奉天和記洋行轉上海韋廉士醫生葯局

若服尋常嗽藥 而嗽不瘥

請試韋廉士吸入止咳片

咳嗽藥多矣若杏仁半夏杷葉陳皮之類均屬佳良惟今則有更佳更效更爽適之咳嗽藥此即韋廉士吸入止咳片是也此片係韋廉士醫生藥局出品爲新式可以吸氣直接薰治患處之藥也山東昌邑元興合號姜君星樓來書云『予患痰壅咳嗽兩脅作痛夜不能眠服華州橘紅與其他各藥皆無明效嗣試用韋廉士吸入止咳片即覺胸部寬暢不久咳嗽亦完全治愈眞良藥也名不虛傳矣』韋廉士吸入止咳片統治傷風喉痛哮喘氣管支炎以及其他胸喉疾病各藥房皆有出售或向上海江西路四五一號韋廉士醫生藥局函購每瓶一元二角郵費不取

君患肝火否

我有潤腸丸

肝火中燒、最易激怒、世人往往因小不忍而亂大謀者、由於憤怒、實由於肝火 君有肝火否、盍服第威德潤腸丸以平之、藥料完全植物質、毫無刺激作用日服二粒、肝氣不作、祝君前途更多勝利

價格低廉祗售兩角

第威德潤腸丸

各大藥房均有出售